



UNIVERSIDADE FEDERAL DE ALAGOAS

PROVA TIPO

4

Cargo (Nível Superior – NS):

01. ADMINISTRADOR

Provas de Português, Raciocínio Lógico, Fundamentos da Administração Pública, Informática e Conhecimentos Específicos

MINISTÉRIO DA EDUCAÇÃO
UNIVERSIDADE FEDERAL DE ALAGOAS

PRÓ-REITORIA DE GESTÃO DE PESSOAS E DO TRABALHO

CADERNO DE QUESTÕES

INSTRUÇÕES GERAIS

1. Este **Caderno de Questões** somente deverá ser aberto quando for autorizado pelo/a Fiscal.
2. Antes de iniciar a prova, confira se o tipo da prova do **Caderno de Questões** é o mesmo da etiqueta da banca e da **Folha de Respostas** de questões objetivas.
3. Ao ser autorizado o início da prova, verifique se a numeração das questões e a paginação estão corretas. Verifique, também, se contém **60 (sessenta)** questões objetivas com 5 (cinco) alternativas cada. Caso contrário, comunique imediatamente ao/à Fiscal.
4. O tempo disponível para esta prova é de **4 (quatro) horas**. Faça-a com tranquilidade, mas **controle seu tempo**. Esse **tempo** inclui a marcação da **Folha de Respostas** de questões objetivas.
5. Você somente poderá sair em definitivo do Local de Prova depois de decorridas **2h30min (duas horas e trinta minutos)** do início da aplicação.
6. Na **Folha de Respostas** de questões objetivas, confira seu nome, número do seu documento de identificação, tipo de prova e cargo escolhido.
7. Em hipótese alguma, ser-lhe-á concedida outra **Folha de Respostas** de questões objetivas.
8. Preencha a **Folha de Respostas** de questões objetivas, utilizando caneta esferográfica de tinta azul ou preta. Na **Folha de Respostas** de questões objetivas, preencha completamente o círculo correspondente à alternativa escolhida, conforme o modelo:

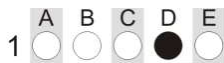

9. Será atribuído o valor ZERO à questão que contenha na **Folha de Respostas** de questões objetivas: dupla marcação, marcação rasurada, emendada ou com "X", não preenchida totalmente ou que não tenha sido transcrita.
10. A correção da prova objetiva será efetuada de forma eletrônica, considerando-se apenas o conteúdo da **Folha de Respostas** de questões objetivas.
11. Caso a Comissão julgue uma questão como sendo nula, os pontos serão atribuídos a todos/as os/as candidatos/as.
12. Não será permitida qualquer espécie de consulta.
13. Ao terminar a prova, **devolva** ao/à **Fiscal** de Sala este **Caderno de Questões**, junto à **Folha de Respostas** de questões objetivas, e **assine** a **Lista de Presença**.
14. Na sala que apresentar apenas 1 (um/uma) Fiscal, os/as 3 (três) últimos/as candidatos/as somente poderão ausentar-se da sala juntos, após a **assinatura** da **Ata de Encerramento** de provas.
15. **Assine** este Caderno de Questões e **coloque** o número do seu documento de identificação (RG, CNH etc.).

Nº do doc. de identificação (RG, CNH etc.):

Assinatura do/a candidato/a:



Edital nº 21/2023

PORTUGUÊS**QUESTÃO 01**

O que vem depois? Respostas e lacunas sobre a Covid longa, que afeta até 20% dos que foram infectados pelo coronavírus

Desde sua primeira infecção, a Covid se impôs como desafio monumental para a ciência, que concentrou esforços globalmente para investigar desde a transmissão até as formas de tratamento. O desenvolvimento de uma vacina pareceu trazer alívio à rotina extenuante nos centros de pesquisa, até que múltiplas sequelas começaram a ser relatadas por pacientes de todo o mundo. Enquanto a maioria das pessoas que foram infectadas pelo coronavírus se recupera completamente, outra parte continua a sofrer com efeitos de longo prazo em vários órgãos – pulmão, coração, sistema nervoso.

Segundo a Organização Mundial da Saúde (OMS), entre 10% e 20% das pessoas que tiveram Covid desenvolvem alguma complicação prolongada. Agora, pesquisadores se debruçam sobre esses mais de 200 sintomas, agrupados genericamente pelo termo Covid longa. Se ainda existem muitas lacunas a serem preenchidas, principalmente sobre o mecanismo causador dessas sequelas, também há conclusões que já ajudam na assistência aos que, por meses, procuraram serviços de saúde em busca de um diagnóstico. Radis conversou com três pesquisadores brasileiros envolvidos diretamente nessa investigação, para contar o que se sabe.

“Covid longa é um termo cunhado por pacientes para se referir a uma gama de sintomas experimentados por aqueles que tiveram covid-19 depois de se recuperarem dos estágios iniciais da infecção”, resume Margareth Portela, pesquisadora da Escola Nacional de Saúde Pública Sergio Arouca (Ensp/Fiocruz) que integra a equipe do Observatório Covid-19 Fiocruz. [...]

Disponível em: <https://bvsm.s.saude.gov.br/o-que-vem-depois-respostas-e-lacunas-sobre-a-covid-longa-que-afeta-ate-20-dos-que-foram-infectados-pelo-coronavirus/>. Acesso em: 6 jun. 2023.

Assinale a alternativa em que a nova redação dada às frases, sublinhadas no texto, apresenta os aspectos linguísticos de acordo com as regras gramaticais do português escrito.

- A) O desenvolvimento de uma vacina pareceu trazer alívio à rotinas extenuantes...
- B) ... e 20% do pessoal que teve Covid desenvolve alguma complicação prolongada...
- C) Se ainda deve existir muitas lacunas a serem preenchidas, principalmente sobre o mecanismo...
- D) Enquanto a maioria das pessoas que foi infectado pelo coronavírus se recupera completamente...
- E) Radis conversou com três pesquisadores brasileiros envolvidos diretamente nessa investigação, para contar àquilo que se sabe.

QUESTÃO 02

O orvalho da noite
Brinca na luz do luar
Quem acredita em sereia
Sabe os segredos do mar

A cachoeira cantando
É a canção natural
Sempre lembrando pra gente
Que amar nunca faz mal

Teu amor é cebola cortada, meu bem
Que logo me faz chorar
Teu amor é espinho de mandacaru
Que gosta de me arranhar

Teu olhar é cacimba barrenta, meu bem
Que eu gosto de espiar

[...]

Disponível em: <https://www.lettras.mus.br/fagner/45907/#album:raimundo-fagner-1993>. Acesso em: 6 jun. 2023.

Dadas as afirmativas acerca das figuras de linguagem empregadas na letra da canção,

- I. É possível perceber, na primeira estrofe do texto poético, a figura “aliteração”, que consiste na repetição dos mesmos sons consonantais.
- II. Na segunda estrofe da canção, o autor transforma a “cachoeira” em pessoa que “canta” e “lembra”, intensificando assim a força poética da descrição, por meio da figura de linguagem “prosopopeia”.
- III. No 1º e no 3º verso (3ª estrofe), a associação de ideias possibilitou ao poeta exprimir seu estado de espírito por meio da figura de linguagem “metáfora”.

verifica-se que está/ão correta/s

- A) I, II e III.
- B) II e III, apenas.
- C) I e III, apenas.
- D) II, apenas.
- E) I, apenas.

QUESTÃO 03

O trabalho escravo no Brasil

De forma mais simples, o termo trabalho escravo contemporâneo é usado no Brasil para designar a situação em que a pessoa está submetida a trabalho forçado, jornada exaustiva, servidão por dívidas e/ou condições degradantes. Não é necessário que os quatro elementos estejam presentes: apenas um deles é suficiente para configurar a exploração de trabalho escravo.

Trabalho forçado: o trabalhador é submetido à exploração, sem possibilidade de deixar o local por causa de dívidas, violência física ou psicológica ou outros meios usados para manter a pessoa trabalhando. Em alguns casos, o trabalhador se encontra em local de difícil acesso, dezenas de quilômetros distante da cidade, isolado geograficamente e longe de sua família e de uma rede de proteção. Em outros, os salários não são pagos até que se finalize a empreitada, e o trabalhador permanece no serviço com a esperança de, um dia, receber. Há ainda os casos em que os documentos pessoais são retidos pelo empregador, e o trabalhador se vê impedido de deixar o local.

Jornada exaustiva: não se trata somente de um excesso de horas extras não pagas. É um expediente desgastante que coloca em risco a integridade física e a saúde do trabalhador, já que o intervalo entre as jornadas é insuficiente para que possa recuperar suas forças. Há casos em que o descanso semanal não é respeitado. Assim, o trabalhador também fica impedido de manter vida social e familiar e corre mais riscos de adoecimento físico e mental.

[...]

Disponível em: <https://escravonempensar.org.br/o-trabalho-escravo-no-brasil/>. Acesso em: 05 jun. 2023 (Adaptado).

Dadas as afirmativas a respeito dos mecanismos linguísticos gramaticais e semânticos,

- I. Em: "... o termo trabalho escravo contemporâneo é usado no Brasil para designar a situação em que a pessoa está submetida a trabalho forçado, jornada exaustiva, servidão por dívidas e/ou condições degradantes", os vocábulos destacados representam mecanismos de coesão semântica: emprego de repetição lexical.
- II. Em: "Em alguns casos, o trabalhador se encontra em local de difícil acesso, dezenas de quilômetros distante da cidade, isolado geograficamente e longe de sua família e de uma rede de proteção. Em outros, os salários não são pagos até que se finalize a empreitada...", as expressões grifadas são recursos de coesão gramatical: ordenadores capazes de organizar as informações dentro do texto.
- III. As locuções conjuntivas "já que" e "para que" em: "É um expediente desgastante que coloca em risco a integridade física e a saúde do trabalhador, já que o intervalo entre as jornadas é insuficiente para que possa recuperar suas forças" estabelecem conexão entre as orações, representando nexos e exprimindo ideia de concessão e de finalidade, respectivamente.
- IV. O advérbio "assim", presente no último período do texto, refere-se ao período anterior: trata-se de uma referência catafórica.

verifica-se que está/ão correta/s apenas

- A) II.
- B) I e II.
- C) III e IV.
- D) I, II e IV.
- E) I, III e IV.

QUESTÃO 04



O uso da vírgula é mais importante do que você imagina:

Oi, como você tá?
Oi, como você, tá?

Disponível em: <https://pt-br.facebook.com/PortuguesGenial/posts/674852522985424/>. Acesso em: 3 jun. 2023.

Do ponto de vista gramatical, analisando a postagem acima acerca do uso das vírgulas, pode-se depreender que

- A) todas as vírgulas, em ambas as frases, separam vocativos expressivos.
- B) o uso das vírgulas marca uma diferença apenas estrutural entre os enunciados.
- C) o emprego da vírgula não justifica alteração de sentido; sendo assim, a presença ou a ausência dela torna-se facultativa.
- D) o emprego da vírgula é responsável pela mudança de sentido da frase, já que o segundo enunciado expressa conformidade.
- E) as vírgulas, nas três ocorrências, estão separando uma saudação usada para cumprimentar alguém ou responder a uma solicitação.

QUESTÃO 05



Disponível em: <https://www.youtube.com/watch?app=desktop&v=edL6kbAGIN8>. Acesso em: 05 jun. 2023.

Com relação aos segmentos do texto em destaque: I. "que foi nesse momento" / II. "que nos apaixonamos", é correto afirmar:

- A) o vocábulo "que" funciona respectivamente como conjunção integrante e pronome relativo.
- B) são orações subordinadas substantivas, introduzidas pela conjunção integrante.
- C) são orações subordinadas adjetivas, introduzidas pelo pronome relativo.
- D) apenas no segmento II, o "que" funciona como conjunção integrante.
- E) apenas no segmento I, o "que" funciona como pronome relativo.

QUESTÃO 06



Disponível em: <https://www.facebook.com/groups/2006995216188452/>. Acesso em: 06 jun. 2023.

As três formas verbais presentes no cartaz apresentam-se na

- A) 1ª pessoa do singular do imperativo afirmativo.
- B) 2ª pessoa do singular do imperativo afirmativo.
- C) 2ª pessoa do singular do presente do indicativo.
- D) 3ª pessoa do singular do imperativo afirmativo.
- E) 3ª pessoa do singular do presente do subjuntivo.

QUESTÃO 07



Disponível em: <https://bichinhosdejardim.com/page/8/>. Acesso em: 8 jun. 2023.

A respeito do pronome “esse”, na primeira fala da tira, é correto afirmar que é um

- A) possessivo de segunda pessoa, por assumir o valor de origem.
- B) demonstrativo neutro que tem como referência o antecedente “Zé”.
- C) possessivo de primeira pessoa, empregado em vocativo para indicar noção de intimidade.
- D) demonstrativo de segunda pessoa, expressando proximidade da pessoa a quem se dirige o manifestante.
- E) demonstrativo de segunda pessoa e deveria ser substituído por “este”, que expressa tempo presente ou futuro em relação a quem se manifesta.

QUESTÃO 08



Disponível em: <https://walkermoreira.blogspot.com/2013/03/regencia-verbal-assunto-e-exercicio.html>. Acesso em: 06 jun. 2023.

Considerando-se a regência do verbo “lembrar”, dadas as afirmativas,

- I. Quanto à regência do verbo lembrar, nos 2º e 3º quadrinhos da tira, pode-se dizer que esse verbo não foi usado como pronominal; portanto, não admite preposição.
- II. As orações “Eles nunca lembram de uma data importante!” e “Lembro do dia de nossa primeira briga feia...” poderiam ser reescritas, adequando-as ao padrão da língua culta da seguinte forma: “Eles nunca se lembram de uma data importante!” e “Lembro-me do dia de nossa primeira briga feia...”.
- III. Sem prejuízo sintático, as orações “Eles nunca lembram de uma data importante!” e “Lembro do dia de nossa primeira briga feia...” poderiam ser reescritas da seguinte forma: “Eles nunca lembram uma data importante!” e “Lembro o dia de nossa primeira briga feia...”.

verifica-se que está/ão correta/s

- A) I, apenas.
- B) II, apenas.
- C) I e III, apenas.
- D) II e III, apenas.
- E) I, II e III.

QUESTÃO 09**Deixe suas preocupações e planos para outro momento**

Antes de deitar-se escreva uma lista de coisas que você deverá fazer ou seus planos para o dia seguinte. Tal tarefa irá tirar de seus ombros a responsabilidade de lembrar e isso relaxará seu inconsciente. Se seguir discutindo com eles e mentalizando-os, não irá resolvê-los nem conseguirá relaxar.

REVISTA Ortobom. *Manual do Sono*. Outubro 2022, p. 19.

Assinale a alternativa correta quanto à colocação pronominal em destaque no texto.

- A) Na primeira ocorrência, o pronome oblíquo “se” está mesoclítico.
- B) Nas três ocorrências, os pronomes pessoais oblíquos deveriam estar proclíticos.
- C) O pronome oblíquo em “não irá resolvê-los” foi indevidamente empregado, já que existe a locução verbal.
- D) Em “não irá resolvê-los”, devido à terminação do verbo a que o pronome está ligado, não houve necessidade de alteração pronominal.
- E) O pronome oblíquo “-los” foi colocado em ênclise e sofreu alterações em sua forma. Isso acontece quando a forma verbal termina em -r, perde essa consoante e o pronome “o” assume a forma “-lo”.

QUESTÃO 10**O desenvolvimento humano e as preocupações com o futuro do planeta**

Tratar de perspectivas do futuro é assunto recorrente, já que a sobrevivência humana está atrelada também a procedimentos de melhoramento da vida e à existência de recursos naturais no planeta. Assim, falar em proteção de gerações futuras implica também tratar de responsabilidades quanto à manutenção de vidas que estão por vir.

Segundo Pfeiffer, Murguía e Gandhi, a modernidade separou a ordem ‘natural’ da ‘humana’ como se o homem não pertencesse ao natural, criando o pensamento utópico de que a natureza é um instrumento para suprir as necessidades humanas e que, portanto, deveria ser submetida às leis da razão. Durante os séculos XVIII e XIX, não havia dúvida de que os seres humanos – por meio do domínio da ciência, técnica, arte e filosofia – poderiam controlar os fenômenos naturais que pudessem significar um entrave para alcançar o progresso. A ciência, a técnica, o progresso e a racionalidade eram os componentes que garantiriam um futuro mais livre e mais humano, razão pela qual o avanço nos conhecimentos práticos e teóricos eram essenciais para que o ser humano não fosse submetido às leis naturais, devendo a natureza ser meio para alcançar a felicidade humana.

No entanto, a promessa da ciência moderna acabou se convertendo em ameaça contra a natureza e contra o próprio ser humano que pretendeu exercer seu domínio. A permanente busca por novidades e o uso desenfreado dos recursos naturais geraram um alerta quanto à diminuição e limitação dos recursos naturais do planeta. [...]

Disponível em: <https://www.scielo.br/j/sdeb/a/qwqC4w64RTNh7PJDQHgqdnf/?lang=pt>. Acesso em: 8 jun. 2023.

O autor utilizou-se de marcas linguísticas que dão ao texto um caráter argumentativo. Uma dessas marcas é identificada em:

- A) “A permanente busca por novidades e o uso desenfreado dos recursos naturais geraram um alerta quanto à diminuição e limitação dos recursos naturais do planeta”.
- B) “Tratar de perspectivas do futuro é assunto recorrente, já que a sobrevivência humana está atrelada também a procedimentos de melhoramento da vida...”.
- C) “... não havia dúvida de que os seres humanos – por meio do domínio da ciência, técnica, arte e filosofia – poderiam controlar os fenômenos naturais...”.
- D) “A ciência, a técnica, o progresso e a racionalidade eram os componentes que garantiriam um futuro mais livre...”.
- E) “... o avanço nos conhecimentos práticos e teóricos eram essenciais...”.

RACIOCÍNIO LÓGICO**QUESTÃO 11**

Considerando-se que os símbolos \wedge e \rightarrow representam conjunção e implicação, respectivamente, dadas as fórmulas sobre quaisquer três conjuntos A, B e C,

- I. $(A \subseteq B) \rightarrow (A \cap B \neq \emptyset)$
- II. $((A \subseteq B) \wedge (B \subseteq A)) \rightarrow (A = B)$
- III. $(A \cap B \cap C = B \cap C) \rightarrow (B \cap C \subseteq A)$
- IV. $(A \cup B = B \cup C) \rightarrow ((A - C = \emptyset) \wedge (C - A = \emptyset))$

verifica-se que são verdadeiras

- A) I e II, apenas.
- B) I e IV, apenas.
- C) II e III, apenas.
- D) III e IV, apenas.
- E) I, II, III e IV.

QUESTÃO 12

Considerando-se que os símbolos \neg , \wedge , \vee , \rightarrow , \exists e \forall representam negação, conjunção, disjunção, implicação, quantificador existencial e quantificador universal, respectivamente, qual das alternativas apresenta uma consequência lógica do conjunto de premissas:

$\{ \exists x \neg P(x) \rightarrow \forall x H(x); \neg \forall x H(x) \vee \forall x T(x); \exists x P(x) \rightarrow \exists x R(x); \forall x (\neg Q(x) \wedge \neg R(x)) \}$

- A) $\exists x T(x)$
- B) $\exists x R(x)$
- C) $\exists x P(x)$
- D) $\exists x Q(x)$
- E) $\exists x \neg H(x)$

QUESTÃO 13

Um funcionário está tentando acessar o sistema da empresa em que trabalha, mas esqueceu sua senha de acesso. Para recuperar a senha, o usuário precisa responder corretamente a uma das perguntas de segurança que foram cadastradas junto à senha. O funcionário está desesperado, pois, quando cadastrou seu perfil no sistema, respondeu a todas as perguntas de segurança de forma aleatória e não recorda das respostas fornecidas. O usuário tem até 3 (três) chances para responder a uma pergunta de segurança correta antes que sua conta seja bloqueada. O sistema exibe na tela a pergunta de segurança e 10 (dez) opções de resposta, na qual apenas uma está correta. Caso a resposta correta seja fornecida, o sistema libera o acesso para o usuário recuperar a senha. Se a resposta estiver errada, uma nova pergunta é apresentada. As perguntas não se repetem nas três tentativas.

Considerando-se que o funcionário irá escolher aleatoriamente suas respostas, qual a chance de não ter a conta bloqueada?

- A) 8,1%
- B) 10%
- C) 17,1%
- D) 27,1%
- E) 30%

QUESTÃO 14

Dadas as informações quanto às operações ou às relações sobre conjuntos,

- I. $\{2,3,4\} \subseteq \{2,3,4,\{2,3\}\}$
- II. $\{5,10,15\} - \{4,8,12,15\} = \{5,10\}$
- III. $\{20, 22, 30\} \cup \{10, 21, 33\} = \emptyset$
- IV. $(\{2,3,4\} \cap \{4,5,6\}) \cup \{6,7,8\} = \{2,3,4\} \cap (\{4,5,6\} \cup \{6,7,8\})$

verifica-se que está/ão correta/s

- A) III, apenas.
- B) I e II, apenas.
- C) III e IV, apenas.
- D) I, II e IV, apenas.
- E) I, II, III e IV.

QUESTÃO 15

O curso de Química de uma universidade está organizando um encontro de iniciação científica, no qual várias pesquisas serão submetidas para serem apresentadas no evento. Para montar a comissão de avaliação que selecionará os trabalhos submetidos ao evento, serão convidados 5 (cinco) integrantes, entre professores e técnicos de laboratório do curso, de modo que essa comissão seja composta por 1 (um) professor presidente e 1 (um) professor vice-presidente, 1 (um) terceiro professor e mais 2 (dois) técnicos de laboratório. O curso conta atualmente com 8 (oito) professores, dos quais 6 (seis) são doutores e 2 (dois) são mestres; e 3 (três) técnicos de laboratório. Pelas exigências da pró-reitoria de pesquisa, é preciso que o presidente e o vice sejam doutores.

Nesse cenário, de quantas formas diferentes é possível montar essa comissão de avaliação?

- A) 270
- B) 462
- C) 540
- D) 1008
- E) 1080

FUNDAMENTOS DA ADMINISTRAÇÃO PÚBLICA

QUESTÃO 16

Dadas as afirmativas a respeito do controle na administração pública,

- I. A administração pública pode anular ou revogar, por conveniência ou oportunidade, os próprios atos.
- II. O controle de legalidade analisa a eficiência dos atos praticados.
- III. O controle de legalidade pode ser exercido pelos três poderes.

verifica-se que está/ão correta/s

- A) II, apenas.
- B) III, apenas.
- C) I e II, apenas.
- D) I e III, apenas.
- E) I, II e III.

QUESTÃO 17

Quanto aos objetivos da licitação, dadas as afirmativas,

- I. Assegurar a seleção da proposta apta a gerar o resultado de contratação mais vantajoso para a administração pública.
- II. Assegurar o tratamento isonômico entre os licitantes.
- III. Assegurar a contratação pelo menor preço.
- IV. Assegurar a justa competição.

verifica-se que está/ão correta/s

- A) II, apenas.
- B) I e III, apenas.
- C) III e IV, apenas.
- D) I, II e IV, apenas.
- E) I, II, III e IV.

QUESTÃO 18

Na sua formalização, os contratos administrativos regulam-se:

- I. pelas suas cláusulas;
- II. pelos preceitos do direito público;
- III. supletivamente, por disposições do direito privado.

Dos itens, verifica-se que está/ão correto/s

- A) I, apenas.
- B) III, apenas.
- C) I e II, apenas.
- D) II e III, apenas.
- E) I, II e III.

QUESTÃO 19

Sobre os princípios constitucionais da administração pública, é correto afirmar que

- A) existe hierarquia entre os princípios.
- B) o princípio da moralidade trata apenas da moral comum.
- C) o agente público, no princípio da legalidade, somente não faz aquilo que está vedado.
- D) cotas em concurso público, definidas em Lei, ferem o princípio da impessoalidade.
- E) o princípio da eficiência exige, do agente público, serviços com perfeição, prestação e rendimento funcional.

QUESTÃO 20

Dadas as afirmativas a respeito da ética no serviço público,

- I. O código de ética profissional do Poder Executivo Federal é aplicado, opcionalmente, aos servidores públicos militares.
- II. A comissão de ética tem competência sancionatória para aplicar censura.
- III. O afastamento do elemento ético, na conduta do agente público, pode levar à improbidade administrativa.

verifica-se que está/ão correta/s

- A) I, apenas.
- B) II, apenas.
- C) I e III, apenas.
- D) II e III, apenas.
- E) I, II e III.

QUESTÃO 21

Considerando a Lei nº 8.112, de 11 de dezembro de 1990, relacione os tipos de provimento derivados com as situações apresentadas no quadro.

Tipo de Provimento	Situação do Servidor Público
() Aproveitamento	1. Adquiriu limitação física e foi investido em outro cargo compatível.
() Readaptação	2. Reingressou após demissão ilegal.
() Recondição	3. Reingressou porque estava em disponibilidade.
() Reversão	4. Reingressou após reprovação em estágio probatório.
() Reintegração	5. Reingressou após aposentadoria.

Assinale a alternativa que apresenta, de cima para baixo, a sequência correta.

- A) 1, 4, 3, 5, 2.
- B) 1, 5, 4, 2, 3.
- C) 3, 1, 4, 5, 2.
- D) 3, 4, 2, 5, 1.
- E) 4, 1, 3, 2, 5.

QUESTÃO 22

A função administrativa implementa as decisões tomadas pelo Governo, pelo Legislativo ou pelo Judiciário, ou ainda por outros órgãos que possuem competência legal. Portanto, a administração pública é uma atividade

- A) neutra.
- B) dependente.
- C) instrumental.
- D) de competência limitada.
- E) de responsabilidade técnica.

QUESTÃO 23

Sobre a conceituação de Governo, dadas as afirmativas,

- I. É o agente político que exerce o poder do Estado.
- II. É o ente intangível que detém o poder extraverso.
- III. Refere-se ao território soberano e a suas instituições.
- IV. Presidencialismo e parlamentarismo são sistemas possíveis.

verifica-se que está/ão correta/s apenas

- A) III.
- B) IV.
- C) I e II.
- D) I e IV.
- E) II e III.

QUESTÃO 24

Quanto aos modelos de administração pública, assinale a alternativa correta.

- A) O modelo burocrático era autorreferenciado.
- B) O modelo gerencial é dominado pelo caráter racional-legal.
- C) O modelo patrimonialista tinha foco no desenvolvimento da nação.
- D) O modelo gerencial nega todos os princípios do modelo burocrático.
- E) A separação entre a coisa pública e a privada somente ocorreu no modelo gerencial.

QUESTÃO 25

Dadas as afirmativas quanto à administração pública no Brasil,

- I. O modelo gerencial é o modelo vigente.
- II. O modelo burocrático não é mais utilizado.
- III. O modelo patrimonialista ainda é muito utilizado.

verifica-se que está/ão correta/s

- A) I, apenas.
- B) III, apenas.
- C) I e II, apenas.
- D) II e III, apenas.
- E) I, II e III.

INFORMÁTICA**QUESTÃO 26**

Nos dias atuais, em que o trabalho remoto vem ganhando destaque, é essencial ter soluções que favoreçam a colaboração e o compartilhamento de arquivos entre usuários. Além disso, o compartilhamento de arquivos entre computadores diferentes favorece a troca de informações em ambientes de rede, possibilitando o acesso rápido e fácil aos dados.

Assinale a alternativa que descreve corretamente uma forma de se compartilhar arquivos e pastas no *Windows 10*.

- A) No *Windows Explorer*, selecionar os arquivos a serem compartilhados, clicar com o botão direito e escolher a opção "Enviar aos computadores da rede".
- B) Compactar os arquivos a serem compartilhados em um arquivo ZIP e enviá-los, utilizando a ferramenta *Windows Zip Sharing*.
- C) Criar um disco virtual e compartilhá-lo por meio de uma rede local, utilizando a ferramenta *Microsoft Sharing Points*.
- D) Ativar o compartilhamento de rede e definir permissões de acesso para usuários específicos.
- E) Utilizar a ferramenta "Compartilhamento Fácil" para enviar arquivos por *e-mail*.

QUESTÃO 27

O *LibreOffice* é uma suíte de escritório completa, que possui recursos básicos e avançados envolvendo a criação e a edição de documentos, de planilhas e de apresentações. Dentre os recursos avançados dessa suíte de escritórios, pode-se citar a possibilidade de integração entre suas ferramentas. Por exemplo, no *LibreOffice Impress*, é possível inserir um gráfico do *LibreOffice Calc* diretamente em uma apresentação.

Assinale a alternativa que apresenta o procedimento para inserir um gráfico de uma planilha do *LibreOffice Calc* (versão 7) em uma apresentação do *LibreOffice Impress* (versão 7).

- A) No menu "Inserir", clicar em "Figura" > "Inserir a partir do arquivo" > Escolher o arquivo e posicionar no gráfico.
- B) No menu "Inserir", clicar em "Gráfico do Calc" > "De arquivo existente" > "Abrir arquivo" > Escolher o arquivo e posicionar no gráfico.
- C) No menu "Inserir", clicar em "Objeto OLE" > "Objeto OLE" > "Criar a partir do arquivo" > Escolher o arquivo e posicionar no gráfico.
- D) No menu "Inserir", clicar em "Multimídia" > "Gráfico do Calc" > "Importar de um arquivo" > Escolher o arquivo e posicionar no gráfico.
- E) No menu "Inserir", clicar em "Gráfico" > "Importar de fonte Externa" > "Planilha do Calc" > Escolher o arquivo e posicionar no gráfico.

**QUESTÃO 28**

Sistemas operacionais baseados no *kernel Linux*, a exemplo do *Ubuntu Linux* (versão LTS 22.04), são conhecidos por serem sistemas leves, de código aberto, e que permitem aos usuários executarem comandos e tarefas complexas de forma eficiente, tanto em via terminal de linha de comando, quanto em modo gráfico. Sobre o terminal de linha de comando presente no sistema operacional *Ubuntu Linux* (versão LTS 22.04), assinale a alternativa que descreve corretamente a função do comando “*sudo*”.

- A) Abre o navegador *Web* padrão do sistema para acessar a página de suporte e de documentação do *Ubuntu*.
- B) Fornece acesso temporário de superusuário para a execução de um determinado comando.
- C) Executa um programa em segundo plano, liberando o terminal para uso novamente.
- D) Permite ao usuário instalar ou atualizar *softwares* aplicativos no sistema operacional.
- E) Cria um novo usuário com privilégios administrativos.

QUESTÃO 29

Os antivírus são essenciais para proteger os sistemas contra ameaças cibernéticas. Manter a base de assinaturas da segurança atualizada aumenta a chance de o antivírus reconhecer e combater as ameaças mais recentes. O sistema operacional *Windows 10* possui um *software* de proteção, denominado *Windows Defender*, que inclui proteção antivírus. Assinale a alternativa que apresenta corretamente o procedimento para verificar se há atualizações na base de assinaturas da segurança do *Windows Defender*, no *Windows 10*.

- A) Nas Configurações do *Windows*, selecionar “*Windows Update*” > “*Windows Defender*” > “Atualizar Assinaturas de Segurança e Ameaças”.
- B) Nas Configurações do *Windows*, selecionar “Aplicativos” > “Proteção Antivírus” > “Proteção contra vírus e ameaças” > “Verificar se há atualizações”.
- C) Nas Configurações do *Windows*, selecionar “Sistema” > “*Windows Defender*” > “Assinaturas de Segurança e Ameaças” > “Verificar se há atualizações”.
- D) Nas Configurações do *Windows*, selecionar “Privacidade” > “Proteção do *Windows*” > “Assinaturas e Proteção contra vírus e ameaças” > “Verificar se há atualizações”.
- E) Nas Configurações do *Windows*, selecionar “Atualização e Segurança” > “Segurança do *Windows*” > “Proteção contra vírus e ameaças” > “Verificar se há atualizações”.

QUESTÃO 30

A GPU é o processador responsável pelo processamento gráfico do computador e é parte fundamental do dispositivo de *hardware* conhecido como placa de vídeo. Ao comprar um computador, deparamo-nos com dois tipos conhecidos de placas de vídeo: *onboard* e *offboard*.

Assinale a alternativa que apresenta, corretamente, diferenças entre uma placa de vídeo *onboard* e uma placa de vídeo *offboard*.

- A) As placas de vídeo *offboard* possuem um custo mais reduzido, quando comparadas a placas de vídeo *onboard*, uma vez que seus componentes são produzidos em maior escala.
- B) As placas de vídeo *onboard* são integradas à placa-mãe ou à CPU (GPU integrada); já as placas *offboard* são conectadas à placa mãe por *slots*, tais como o *PCI Express*.
- C) As placas de vídeo *offboard*, normalmente, consomem menos energia e produzem menos calor em comparação às placas de vídeo *onboard*.
- D) As placas de vídeo *onboard* costumam ser mais poderosas e oferecem melhor desempenho em jogos e em aplicações gráficas intensivas.
- E) As placas de vídeo *onboard* são mais fáceis de atualizar e de substituir em comparação às placas de vídeo *offboard*.

**CONHECIMENTOS ESPECÍFICOS****QUESTÃO 31**

Considere que a Universidade Federal de Alagoas esteja passando por um aumento significativo no número de estudantes e servidores, com a inauguração de novas unidades, para funcionamento permanente, o que resulta em uma maior demanda por serviços de limpeza e de conservação em suas instalações. A administração da universidade decidiu buscar a contratação de uma empresa especializada nesse segmento para atender às necessidades crescentes e para garantir a manutenção adequada de seus prédios e áreas comuns. Na perspectiva da Lei nº 14.133/2021, quanto ao contrato administrativo que atenderá a demanda hipotética exposta, dadas as afirmativas,

- I. A duração do contrato deverá ser, inicialmente, de um ano, não podendo o edital da licitação definir prazo superior.
- II. Por se tratar de contrato de serviço continuado, decorrente de necessidade permanente, poderá ser prorrogado sucessivamente, respeitada a vigência quinquenal.
- III. Para que seja possível a prorrogação do contrato, é necessário que haja previsão em edital e que a autoridade competente ateste que as condições e os preços permanecem vantajosos para a administração.
- IV. No início da contratação e a cada exercício financeiro, a administração deverá atestar a disponibilidade de créditos orçamentários.
- V. Se na próxima data de aniversário do contrato, a administração não dispuser de créditos orçamentários para sua continuidade, ela terá a opção de extinguir o contrato sem ônus.

verifica-se que estão corretas apenas

- A) I e V.
- B) II e IV.
- C) I, III e V.
- D) II, III e IV.
- E) III, IV e V.

QUESTÃO 32

Sobre qualidade no serviço público, dadas as afirmativas,

- I. A carta de serviço ao usuário tem por objetivo, entre outras coisas, informar aos usuários os compromissos e os padrões de qualidade do atendimento ao público.
- II. As definições de tempo de espera para o atendimento e o prazo para realização dos serviços são padrões de qualidade no setor público.
- III. A carta de serviço ao usuário é opcional para órgãos e entidades do poder executivo federal que prestam atendimento aos usuários dos serviços públicos, de forma indireta.

verifica-se que está/ão correta/s

- A) II, apenas.
- B) III, apenas.
- C) I e II, apenas.
- D) I e III, apenas.
- E) I, II e III.

QUESTÃO 33

A empresa Energia Ltda foi contratada pela universidade para fazer a substituição de transformadores da subestação principal. Para fazer a troca, a contratada comunicou data e hora exatas para o procedimento, orientando que todas as unidades deveriam desligar seus equipamentos e tomar outras providências para evitar eventuais danos decorrentes da execução do serviço. Durante a execução, um professor da área de Química, que não tomou conhecimento da informação, teve o material de sua pesquisa de quase trinta anos, o qual estava alocado nas dependências de um laboratório da universidade, totalmente perdido. Nos termos da Lei nº 14.133/2021, assinale a alternativa correta acerca do exposto.

- A) O contratado tem responsabilidade objetiva sobre os danos causados pela execução do contrato, não sendo possível, portanto, que, posteriormente, seja feita a averiguação de quem de fato deu causa ao dano verificado para ressarcimento do contratado.
- B) A empresa contratada é plenamente responsável pelos danos causados diretamente à administração ou a terceiros, resultantes de sua própria negligência ou intenção dolosa durante a execução do contrato, cabendo, com as devidas justificativas, uma alteração unilateral do contrato, no limite de até 25% para cobrir a despesa da contratada com a reparação.
- C) O contratado é responsável pelos danos causados diretamente à administração ou a terceiros, decorrentes de sua culpa ou dolo na execução do contrato, não excluindo ou reduzindo essa responsabilidade à fiscalização ou ao acompanhamento pelo órgão interessado. O contratado tem responsabilidade subjetiva sobre os danos causados pela execução do contrato.
- D) A empresa contratada assumirá a responsabilidade pelos danos causados diretamente à administração ou a terceiros, em decorrência da execução do contrato, e essa responsabilidade não será excluída ou reduzida pela fiscalização ou pelo acompanhamento realizado pelo contratante. O contratado tem responsabilidade objetiva sobre os danos causados pela execução do contrato.
- E) A empresa contratada, considerando-se a responsabilidade da administração quanto à fiscalização ou ao acompanhamento da execução do contrato, não tem responsabilidade pelos danos causados diretamente à administração ou a terceiros em decorrência da execução do contrato. A empresa responde, no entanto, por eventuais vícios, defeitos ou incorreções na execução do objeto ou nos materiais nele empregados.

QUESTÃO 34

Considere a situação hipotética: estudante realiza inscrição para participar de um evento organizado por uma universidade pública. O procedimento é realizado *online*, ocasião em que são solicitadas informações básicas de cadastro, como nome e número de matrícula, sendo este último para o fim específico de concessão da gratuidade da inscrição, benefício exclusivo para estudantes. Adicionalmente, o estudante tem a opção de fornecer *e-mail*, caso queira “receber informações de outros eventos organizados pela universidade”. Uma mensagem esclarece que o fornecimento do *e-mail* é facultativo e a recusa não impede a participação no evento. Ademais, as informações sobre os outros eventos são rotineiramente divulgadas na página da universidade na internet. Com base na Lei Geral de Proteção de Dados Pessoais – LGPD, Lei nº 13.709/2018, é correto afirmar que

- A) na hipótese, em homenagem ao princípio da supremacia do interesse público, o órgão ou a entidade (universidade pública) exerce prerrogativas estatais típicas, que se impõem sobre o titular (estudante) em uma relação de desbalanceamento de forças, no qual o cidadão não possui condições efetivas de se manifestar livremente sobre o uso de seus dados pessoais, no caso, o *e-mail*.
- B) na situação apresentada, considerando-se que se trata de instituição do poder público, o consentimento não é a base legal mais apropriada para o tratamento de dados pessoais, no caso, o *e-mail* do estudante, considerando-se que o tratamento é necessário para o cumprimento de obrigações e de atribuições legais.
- C) na hipótese, está delineada situação de vínculo contratual do estudante com a universidade pública, motivo pelo qual torna-se evidente o caráter público do procedimento de coleta de *e-mail*, em privilégio ao controle da atividade administrativa, intrínseco ao estado democrático de direito.
- D) na hipótese, a base legal autorizatória do tratamento dos dados do *e-mail* do estudante é o consentimento, estando presente a finalidade específica informada ao titular, bem como a existência de condições efetivas para a livre, informada e inequívoca manifestação de vontade.
- E) na hipótese, por se tratar de uma universidade pública, a base legal mais adequada é a da realização de estudos por órgãos de pesquisa, garantindo-se, nesse caso, a anonimização dos dados de *e-mail*.

QUESTÃO 35

Sobre gestão de processos, é correto afirmar que

- A) a ausência de indicadores tornaria tal gestão assistemática.
- B) se restringe aos aspectos técnicos ou de desenho de rotinas em fluxogramas.
- C) está focada exclusivamente com a estruturação adequada da sequência das atividades organizacionais.
- D) um dos conceitos de processo é o de conjunto de atividades não relacionadas que transforma insumos em produtos.
- E) os macroprocessos são o conjunto de atividades necessárias e suficientes para a execução dos processos.

QUESTÃO 36

A publicação da Lei Geral de Proteção de Dados Pessoais (LGPD), qual seja, a Lei nº 13.709 de 14 de agosto de 2018, representa um marco ao dispor sobre o seu tratamento por pessoas físicas e jurídicas, ao apresentar conceitos e ao buscar estruturar nacionalmente um sistema efetivo de proteção de dados pessoais. Ao mesmo tempo, a LGPD deixa espaços para interpretações e regulamentação pela Autoridade Nacional de Proteção de Dados (ANPD), a quem incumbe zelar pelos dados pessoais, bem como regulamentar a LGPD e o seu *enforcement*.

Disponível em: https://www.gov.br/anpd/pt-br/documentos-e-publicacoes/2021.05.27/GuiaAgentesdeTratamento_Final.pdf. Acesso em: 24 jun. 2023.

Quanto ao encarregado pelo tratamento de dados pessoais, assinale a alternativa correta.

- A) A principal diferença entre o operador e o encarregado é o poder de decisão: o encarregado somente pode agir no limite das finalidades determinadas pelo operador.
- B) O encarregado, podendo ser pessoa natural ou pessoa jurídica, deverá ser um agente externo, indicado por um ato formal, como um contrato de prestação de serviços.
- C) O encarregado pelo tratamento de dados pessoais, pessoa física ou jurídica, que deverá realizar o tratamento dos dados segundo as instruções fornecidas pelo controlador, será indicado pelo operador.
- D) O encarregado é o indivíduo responsável por garantir a conformidade de uma organização, pública ou privada, à LGPD, que, como regra geral, toda organização deverá indicar, podendo o indicado ser pessoa física ou jurídica.
- E) Aceitar reclamações e comunicações dos titulares, prestar esclarecimento e adotar providências são algumas das atribuições do encarregado, que será sempre uma pessoa distinta do controlador, ou seja, que não atua como profissional subordinado a este ou como membro de seus órgãos.

QUESTÃO 37

Dadas as afirmativas acerca das teorias básicas de motivação,

- I. A teoria da fixação dos objetivos trata mais claramente da questão da produtividade.
- II. A teoria da expectativa trata mais claramente da questão da rotatividade.
- III. A teoria do reforço trata mais claramente da questão da satisfação.
- IV. A teoria das necessidades trata mais claramente da questão do absentismo.

verifica-se que estão corretas

- A) I e II, apenas.
- B) I e IV, apenas.
- C) II e III, apenas.
- D) III e IV, apenas.
- E) I, II, III e IV.

QUESTÃO 38

Quanto ao ciclo orçamentário, processo por meio do qual se elaboram, aprovam-se, executam-se, controlam-se e se avaliam os programas do setor público nos aspectos físico e financeiro, é correto afirmar que

- A) o início de programas ou projetos não incluídos na lei orçamentária anual são autorizados, se houver justificativa fundamentada do órgão ou entidade do poder executivo.
- B) o orçamento fiscal e o de investimento das estatais devem ser compatibilizados com o plano plurianual, tendo, entre suas funções, a de reduzir desigualdades inter-regionais, segundo critério populacional.
- C) as emendas ao projeto de lei do orçamento anual ou aos projetos que o modifiquem serão aprovadas, mesmo que incompatíveis com a lei de diretrizes orçamentárias, desde que estejam em harmonia com o plano plurianual.
- D) sob pena de crime de responsabilidade, nenhum investimento poderá ser iniciado sem prévia inclusão no plano plurianual, ou sem lei que autorize a inclusão, salvo aquele cuja execução ultrapasse um exercício financeiro.
- E) as emendas individuais ao projeto de lei orçamentária serão aprovadas no limite de 1,2% (um inteiro e dois décimos por cento) da receita corrente líquida prevista no projeto encaminhado pelo poder executivo, sendo que a metade desse percentual será destinada a ações e a serviços públicos de saúde.

QUESTÃO 39

Dadas as afirmativas quanto à operacionalização do orçamento e à execução da despesa no serviço público federal,

- I. O empenho é o primeiro estágio da despesa, sendo o ato emanado de autoridade competente que cria para o Estado obrigação de pagamento pendente ou não de implemento de condição. Logo, é vedada a realização de despesa sem prévio empenho.
- II. Pagamento é o estágio que representa o ponto divisor entre as execuções orçamentária e financeira, consistindo na verificação do direito adquirido pelo credor com base nos títulos e documentos comprobatórios do respectivo crédito.
- III. A movimentação de créditos orçamentários do órgão central de orçamento para os órgãos setoriais chama-se cota, que ocorre após verificação da proposta de programação financeira com o cronograma de desembolso aprovado pela STN.
- IV. Destaque é a denominação dada à cessão de crédito orçamentário entre unidades orçamentárias ou unidades gestoras do mesmo órgão ou entidade integrante dos orçamentos fiscal e da seguridade social.
- V. Provisão é a cessão de crédito orçamentário entre unidades orçamentárias ou unidades gestoras integrantes de diferentes órgãos ou entidades.

verifica-se que está/ão correta/s apenas

- A) I.
- B) II e III.
- C) I, IV e V.
- D) III, IV e V.
- E) I, II, III e IV.

QUESTÃO 40

A Elaboração e a Execução Orçamentária compreendem as fases de compilação, de organização, de consolidação, de destinação e de aplicação dos créditos estabelecidos pela programação orçamentária para um determinado período.

Disponível em: <https://sisweb.tesouro.gov.br/apex/cosis/manuais/siafi/020301>. Acesso em: 24 jun. 2023.

Para o governo operacionalizar o processo de alocação de recursos da gestão pública, ele se utiliza do ciclo da gestão, que, na administração pública federal, divide-se em seis etapas.

1. Planejamento	() Momento em que os órgãos programam suas ações, com base nos objetivos dos programas de governo, de maneira a contemplar a solução de problemas identificados no planejamento, integrando o planejamento e o orçamento. É de responsabilidade de cada ministério.
2. Programação	() Etapa em que atos e fatos são praticados na administração pública para implementação da ação governamental e na qual ocorre o processo de operacionalização objetiva e concreta de uma política pública.
3. Orçamentação	() Diagnóstico e análise dos resultados e da efetividade da execução das ações de governo.
4. Execução	() Elaboração do Plano Plurianual, da Lei de Diretrizes Orçamentárias e da Lei Orçamentária Anual.
5. Controle	() Operacionalização da elaboração do orçamento, cuja responsabilidade, no governo federal, é da Secretaria de Orçamento Federal.
6. Avaliação	() Verificação da execução física e financeira das ações, que objetiva preservar a probidade do gestor e a eficiência da gestão.

Nesse sentido, relacione a segunda coluna de acordo com a primeira, e assinale a sequência correta, de cima para baixo.

- A) 1, 2, 5, 4, 3, 6.
- B) 2, 4, 5, 3, 1, 6.
- C) 2, 4, 6, 1, 3, 5.
- D) 3, 2, 6, 4, 1, 5.
- E) 3, 4, 5, 1, 2, 6.

QUESTÃO 41

Segundo o *Project Managment Institute* – PMI (2017), um projeto é “um esforço temporário empreendido para criar um produto, serviço ou resultado único”. Observando-se as características de um curso de graduação, assinale a alternativa que está adequada a um projeto.

- A) Aulas rotineiras dos professores.
- B) Matrícula dos alunos nos semestres.
- C) Atendimento dos alunos na secretaria do curso.
- D) Lançamento das notas nos sistemas informatizados.
- E) Realização de um congresso de estudantes de administração.

QUESTÃO 42

Dadas as afirmativas acerca da gestão de projetos,

- I. A cultura, o estilo e a estrutura da organização influenciam a maneira como os projetos são executados.
- II. Deve-se levar em consideração as variáveis financeiras.
- III. O setor público possui menos *stakeholders* na gestão de projetos que o setor privado.

verifica-se que está/ão correta/s

- A) I, apenas.
- B) III, apenas.
- C) I e II, apenas.
- D) II e III, apenas.
- E) I, II e III.

QUESTÃO 43

Relacione as características hipotéticas de uma Instituição Federal de Educação Superior (IFES) da 1ª coluna com a matriz *swot* usada em planejamento estratégico da 2ª coluna.

Características	Posição na Matriz SWOT
1. Infraestrutura deficitária	() Ponto Forte
2. Aumento nos editais de Fundações de Pesquisa	() Ponto Fraco
3. Queda no repasse orçamentário	() Oportunidade
4. Alta qualificação dos docentes e técnicos	() Ameaça

Assinale a alternativa que contém a sequência correta, de cima para baixo.

- A) 2, 1, 4, 3.
- B) 2, 3, 4, 1.
- C) 4, 1, 2, 3.
- D) 4, 3, 1, 2.
- E) 4, 3, 2, 1.

QUESTÃO 44

Quanto à Gratificação por Encargo de Curso ou Concurso, definida na Lei nº 8.112/1990, é correto afirmar que

- A) em regra, a retribuição será equivalente a 120 (cento e vinte) horas de trabalho anuais, podendo ser ampliada até o dobro em caso de necessidade do próprio servidor.
- B) o valor máximo da hora trabalhada corresponderá a 2,2% do maior vencimento básico da administração pública federal, no caso de servidor que participar da aplicação de provas de concurso público.
- C) no caso de servidor que participe de banca examinadora para exames orais, o valor máximo da hora trabalhada deverá corresponder a 2,2% da maior remuneração da administração pública federal.
- D) é devida ao servidor, o qual, dentre outras possibilidades, atue como fiscal de provas de exame vestibular, devendo ser o valor da gratificação calculado em horas, conforme a natureza e a complexidade da atividade exercida.
- E) o pagamento pelo exercício de atividades que sejam passíveis de serem remuneradas a título de gratificação por encargo de curso ou concurso poderá ser realizado mesmo se a atividade ocorrer em detrimento das atribuições do cargo de que o servidor for titular, pelo caráter de eventualidade do qual se reveste.

QUESTÃO 45

Dadas as afirmativas acerca da Auditoria Interna Governamental,

- I. O processo de gerenciamento de riscos é de responsabilidade da alta administração e deve alcançar toda a organização. Compete à Unidade de Auditoria Interna Governamental (UAIG) avaliar a eficácia e contribuir para a melhoria do processo de gerenciamento de riscos da unidade auditada.
- II. O auditor interno governamental deve buscar identificar potenciais riscos de fraude e verificar se a organização possui controles para tratamento desses riscos, podendo, nesses casos, participar efetivamente do gerenciamento dos riscos.
- III. A UAIG deve realizar a prévia identificação de todo o universo auditável e considerar as expectativas da alta administração e demais partes interessadas em relação à atividade de auditoria interna para a elaboração do Plano de Auditoria Interna.
- IV. A avaliação é composta basicamente das seguintes etapas: planejamento, execução, comunicação dos resultados e monitoramento, havendo uma divisão rígida entre elas, de modo a garantir a previsibilidade por parte da unidade auditada.
- V. As UAIG deverão promover a divulgação na internet dos resultados dos trabalhos de consultoria, como instrumento de *accountability* da gestão pública, e atendimento ao princípio da publicidade consignado na Constituição Federal, observando-se a Lei de Acesso à Informação e sua regulamentação.

verifica-se que estão corretas apenas

- A) I e IV.
- B) III e IV.
- C) I, II e V.
- D) I, III e V.
- E) II, III, IV e V.

QUESTÃO 46

O patrimônio é o objeto administrado que serve para propiciar às entidades a obtenção de seus fins. Quanto à gestão patrimonial na administração pública federal, dadas as afirmativas,

- I. O bem móvel classificado como ocioso, que é aquele que se encontra em perfeitas condições de uso, mas não é aproveitado, será considerado inservível. Ele poderá ser reaproveitado mediante transferência interna ou externa.
- II. A cessão refere-se à modalidade de movimentação de bens de caráter precário e por prazo determinado. Nesse ato, transfere-se a posse por prazo determinado.
- III. A doação de bem móvel inservível da administração pública federal é permitida, exclusivamente, para fins e uso de interesse social, podendo ser feita em favor, entre outros, de estados e municípios.
- IV. No processo de alienação e/ou transferência externa, a responsabilidade pela destinação final, ambientalmente adequada, dos bens móveis inservíveis pertencentes à administração pública federal é da União.
- V. O Reuse.Gov constitui modalidade de alienação destinada para os bens inservíveis ociosos e recuperáveis no âmbito da administração pública federal direta, autárquica e fundacional.

verifica-se que estão corretas apenas

- A) II e III.
- B) I, II e III.
- C) I, IV e V.
- D) III, IV e V.
- E) I, II, IV e V.

QUESTÃO 47

Acerca da nulidade dos contratos administrativos, nos termos da nova Lei de Licitações e Contratos Administrativos, Lei nº 14.133/2021, assinale a alternativa correta.

- A) Nas situações em que a invalidação de ato viciado se impuser, a declaração de nulidade não retroagirá, mantendo-se os efeitos jurídicos que o contrato já produziu.
- B) A autoridade, ao declarar a nulidade do contrato, deverá definir que ela tenha efeitos jurídicos imediatos, não sendo possível que tais efeitos sejam postergados para momento futuro.
- C) A declaração de nulidade do contrato eximirá a administração do dever de indenizar o contratado pelo que houver executado até a data em que a nulidade for declarada.
- D) A avaliação dos aspectos indicados na nova Lei de Licitações e Contratos Administrativos, com vistas a justificar se a medida de paralisação ou anulação de contrato se apresenta como compatível com o interesse público, não é uma opção discricionária.
- E) A teoria das nulidades encampada pela nova Lei de Licitações e Contratos Administrativos reflete a concepção jurídica de que os defeitos verificados acarretam, necessariamente, a nulidade do contrato, cujos efeitos devem retroagir à data do ato viciado.

QUESTÃO 48

Segundo o Prof. Luiz Claudio de Azevedo Chaves (2022), a contratação emergencial é uma das mais utilizadas e das que mais apresentam problemas, conforme as estatísticas dos órgãos de controle.

Nesse contexto, considerando-se a Lei nº 14.133/2021 e demais normas aplicáveis, dadas as afirmativas acerca dos requisitos para fundamentação adequada de uma contratação com base em tal hipótese,

- I. A contratação emergencial não demonstrará a capacidade de afastar o risco de dano, mas, se fundamentada em situação calamitosa, deve ser declarada pela autoridade competente.
- II. Nos casos de serviços e obras, a contratação emergencial está limitada ao prazo de vigência de um ano, caso o contrato se dê com base na nova Lei de Licitações e Contratos Administrativos.
- III. No caso de a situação emergencial ou calamitosa perdurar por mais de um ano, é facultada a recontração da mesma empresa já contratada, com base na hipótese de contratação emergencial.
- IV. Nos termos da nova Lei de Licitações e Contratos Administrativos, considera-se como emergencial a contratação por dispensa, com o objetivo de assegurar a manutenção do serviço público, devendo-se adotar as medidas necessárias para concluir o processo licitatório.
- V. Diante da exigência de dispensar procedimentos burocráticos mais complexos para atender à situação emergencial e prevenir danos irreversíveis, tem-se a dispensa da atividade da fase interna de pesquisa de preços.

verifica-se que estão corretas

- A) I e III, apenas.
- B) II e IV, apenas.
- C) II e V, apenas.
- D) I, III, IV e V, apenas.
- E) I, II, III, IV e V.

QUESTÃO 49

O uso de sistemas para inclusão de conteúdo ministrado em aula, data da atividade, presença e notas de alunos, realizada pelo docente em uma universidade, caracteriza-se como um sistema

- A) operacional.
- B) especialista.
- C) de apoio à decisão.
- D) de apoio ao executivo.
- E) de informações gerenciais.

QUESTÃO 50

Imagine que a administração planeje inaugurar um novo *campus* universitário no interior do estado, cuja obra de edificação estará pronta em 120 (cento e vinte) dias. Para a inauguração e operação do *campus*, será necessário contratar serviços de vigilância patrimonial. Com o prazo da obra no início, a administração realizou procedimento ordinário de contratação dos serviços de vigilância por meio da regular licitação. No entanto, a esta, não acudiram interessados e, provavelmente, não sobrar tempo hábil para a realização de nova licitação antes da data marcada para a inauguração.

Na condição de agente público que atua no serviço de licitações e contratos da Universidade Federal de Alagoas, diante da situação descrita, com base na nova Lei de Licitações e Contratos Administrativos e demais normas pertinentes, qual o parecer para resolver, com o menor impacto possível, o problema de contratação e evitar solução de continuidade do serviço público, garantindo a manutenção do planejamento da administração da universidade para a inauguração no prazo?

- A) Trata-se de licitação deserta. Diante disso, considerando-se a urgência da situação, frente ao prazo exíguo para a inauguração do *campus*, a administração deve realizar a contratação direta por meio de uma dispensa de licitação, com base na inviabilidade da competição. A situação de falta de interessados na licitação indica a inviabilidade da competição, justificando a contratação direta sem a necessidade de nova licitação.
- B) Em princípio, trata-se de licitação fracassada, constituindo-se em uma das possibilidades de inexigibilidade de licitação, o que garante à administração pública a possibilidade de realizar contratação direta. Nesse sentido, como não há mais tempo suficiente para repetir o processo licitatório, mesmo que se queira licitar, a realização da competição é inviável ou impossível. Assim, a licitação, que fracassou diante da ausência de participantes, passa a ser inexigível.
- C) A princípio, trata-se da possibilidade de contratação direta em razão de licitação deserta, uma das hipóteses previstas na nova Lei de Licitações e Contratos Administrativos. Caso a licitação anterior tenha sido regular, não há necessidade de repetição do processo. Nesse caso, para evitar atrasos na inauguração do *campus*, o enquadramento mais adequado é a contratação direta emergencial, garantindo a continuidade dos serviços de vigilância patrimonial de forma imediata.
- D) Trata-se de licitação deserta, que, conforme a nova Lei de Licitações e Contratos Administrativos, ainda que tenha comparecido licitantes, não foi possível chegar a uma proposta adequada às condições requeridas pelo instrumento convocatório. Nesse sentido, configurando-se a ausência de interessados viáveis, cabe a contratação direta nesse enquadramento, a fim de atender à necessidade urgente da administração e garantir a continuidade dos serviços públicos.
- E) A princípio, trata-se de licitação deserta, ou seja, uma das possibilidades de dispensar a licitação e realizar a contratação direta. No entanto, como condição indispensável para esse enquadramento, há que se verificar se a licitação anterior foi regular. Se houve alguma irregularidade que possa ter provocado a situação de deserção, a repetição da licitação será obrigatória. Nesse último caso, para evitar solução de continuidade, apontar-se-ia para uma contratação emergencial com todas as suas implicações.

QUESTÃO 51

A Auditoria Interna Governamental é uma atividade independente e objetiva de avaliação e de consultoria, desenhada para adicionar valor e melhorar as operações de uma organização. Quanto à Auditoria Interna Governamental, é correto afirmar que

- A) as auditorias internas singulares (Audin) dos órgãos e das entidades da administração pública federal indireta não integram o conjunto de Unidades de Auditoria Interna Governamental (UAIG).
- B) a atividade de auditoria interna governamental, que atua com base nos pressupostos de autonomia técnica e de objetividade, representa a segunda linha de defesa da estrutura de controles internos dos órgãos e das entidades da administração pública federal.
- C) a auditoria interna governamental tem como propósito aumentar e proteger o valor organizacional das instituições públicas, fornecendo avaliação e promovendo responsabilização por erros e fraudes, sendo vedado o fornecimento de assessoria e o aconselhamento baseados em risco.
- D) por natureza, os serviços de consultoria representam atividades de assessoria e de aconselhamento, realizados a partir da solicitação específica dos gestores públicos. Ao prestar serviços de consultoria, a Unidade de Auditoria Interna Governamental (UAIG) assumirá a responsabilidade por atos da administração.
- E) a independência e a objetividade são dois pressupostos fundamentais para o exercício da auditoria interna. Para que a função de auditoria interna seja independente, ela deve possuir autonomia técnica, significando que o responsável pela Unidade de Auditoria Interna Governamental deve se comunicar diretamente com as pessoas de maior nível hierárquico dentro da unidade auditada.

QUESTÃO 52

Sobre conflito e negociação, assinale a alternativa correta.

- A) A visão da escola de relações humanas sobre conflito é de que o conflito é danoso e deve ser evitado.
- B) Na visão da escola interacionista, o conflito funcional está relacionado ao conteúdo e aos objetivos do trabalho.
- C) No processo de negociação com a utilização de uma terceira parte, o árbitro é aquele que tem autoridade para ditar um acordo, seja voluntário ou compulsório.
- D) A intenção de conceder, em um conflito, é representada, quando uma das partes procura apaziguar a outra, estando disposta a colocar o interesse da outra em primeiro lugar.
- E) A barganha distributiva na negociação é uma estratégia que opera sobre a premissa de que há um ou mais acordos que podem gerar uma solução de ganho para ambas as partes.

QUESTÃO 53

Recentemente o Hospital Universitário Professor Alberto Antunes da Universidade Federal de Alagoas ficou entre os melhores hospitais na pesquisa de Clima 2022, contratada pela Empresa Brasileira de Serviços Hospitalares – EBSEH. A pesquisa de clima mede o clima da organização e faz parte dos processos que visam a

- A) aplicar pessoas.
- B) manter pessoas.
- C) agregar pessoas.
- D) monitorar pessoas.
- E) desenvolver pessoas.

QUESTÃO 54

Considere os dados para a gestão de estoques:

- demanda prevista = R\$ 1.000.000,00;
- estoque final desejado = R\$ 500.000,00;
- estoque inicial = R\$ 700.000,00.

Qual o valor para a quantidade necessária de suprimentos?

- A) R\$ 200.000,00
- B) R\$ 800.000,00
- C) R\$ 1.000.000,00
- D) R\$ 1.200.000,00
- E) R\$ 1.500.000,00

QUESTÃO 55

Considere os dados hipotéticos de consumo de um determinado produto por uma Universidade:

Mês/Ano	Quantidade Consumida em Unidades
Jan/23	320
Fev/23	200
Mar/23	290
Abr/23	280
Mai/23	320
Jun/23	300

A previsão da demanda para o mês de julho de 2023, baseada no modelo de média móvel simples, em que $n = 3$, é de

- A) 270.
- B) 285.
- C) 290.
- D) 295.
- E) 300.

QUESTÃO 56

A Lei nº 8.112/1990 dispõe sobre o regime jurídico dos servidores públicos da União, das autarquias e das fundações públicas federais. Nesse sentido, dadas as afirmativas,

- I. A posse ocorrerá mediante a assinatura do respectivo documento, no qual deverão constar as atribuições, os deveres, as responsabilidades e os direitos inerentes ao cargo ocupado, os quais poderão, em regra, ser unilateralmente alterados pela administração pública, considerando-se sua supremacia.
- II. O concurso público pode ter validade de 1 (um) ano, podendo ser prorrogado uma única vez, por igual período.
- III. É possível que a pessoa nomeada para cargo público tome posse mediante procuração específica.
- IV. A posse deverá ocorrer no prazo de trinta dias contados da publicação do ato de provimento, admitida uma prorrogação por igual período.
- V. O servidor que tem exercício em um município e é cedido para atuar em outro órgão, em outro município, onde deverá ter exercício, terá entre dez e trinta dias para a retomada do efetivo desempenho das atribuições do cargo, contados da publicação do ato de cessão.

verifica-se que estão corretas apenas

- A) I e IV.
- B) III e V.
- C) I, III e IV.
- D) II, III e V.
- E) II, IV e V.

QUESTÃO 57

Considere as informações sobre movimentações no estoque:

- no dia 1º/6/2023, entraram 500 unidades ao preço unitário de R\$ 2,00;
- no dia 10/6/2023, entraram 1.000 unidades ao preço unitário de R\$ 2,50;
- no dia 19/6/2023, entraram 300 unidades ao preço unitário de R\$ 3,00;
- no dia 30/6/2023, saíram 1.600 unidades.

Qual o saldo do estoque em R\$, adotando-se o método de avaliação PEPS, no dia 30/6/2023?

- A) R\$ 400,00
- B) R\$ 488,89
- C) R\$ 600,00
- D) R\$ 1.000,00
- E) R\$ 1.200,00

QUESTÃO 58

Considere os trechos, na primeira coluna, do Plano de Desenvolvimento Institucional (PDI) da UFAL e os associe ao elemento de planejamento estratégico na segunda coluna.

Trechos do PDI	Elemento do Planejamento Estratégico
1. Número de visitantes dos museus e beneficiados com equipamentos culturais.	() Objetivo Estratégico
2. Ampliar o alcance e o impacto social das ações de extensão integrada ao ensino e à pesquisa.	() Indicador
3. Ampliar em 7.000 (sete mil) os visitantes aos equipamentos culturais até se chegar a 78.000 (setenta e oito mil).	() Meta

Assinale a sequência correta, de cima para baixo.

- A) 1, 3, 2.
- B) 2, 1, 3.
- C) 2, 3, 1.
- D) 3, 1, 2.
- E) 3, 2, 1.

QUESTÃO 59

Na concepção de gestão de processos, o número de alunos/as formados/as em uma universidade é um indicador de

- A) qualidade.
- B) estratégia.
- C) efetividade.
- D) capacidade.
- E) produtividade.

QUESTÃO 60

A respeito de planejamento estratégico, assinale a alternativa correta.

- A) Preocupa-se com o curto, o médio e o longo prazo.
- B) O objetivo estratégico será medido por um ou mais indicadores.
- C) O objetivo estratégico é o meio para se atingir as estratégias.
- D) É boa prática desenvolver dois cenários: um otimista e um pessimista, no planejamento estratégico.
- E) Na utilização do *Balanced Scorecard*, os objetivos estratégicos serão definidos para uma única perspectiva.

ATENÇÃO!

O/A candidato/a está **proibido/a** de **destacar** esta folha com o **gabarito**, sob pena de **eliminação** do processo. Somente o/a **Fiscal de Sala** está autorizado/a a fazer isso no momento da saída do/a candidato/a em definitivo do Local de Prova.

Gabarito do/a Candidato/a

1	2	3	4	5	6	7	8	9	10	11	12	13	14	15	16	17	18	19	20
21	22	23	24	25	26	27	28	29	30	31	32	33	34	35	36	37	38	39	40
41	42	43	44	45	46	47	48	49	50	51	52	53	54	55	56	57	58	59	60

EDITAL Nº 21/2023 – UNIVERSIDADE FEDERAL DE ALAGOAS – UFAL

11.1 A COPEVE/UFAL divulgará o gabarito preliminar, juntamente com as Provas Objetivas, no endereço eletrônico www.copeve.ufal.br, na data especificada no **ANEXO VII**, a partir das 21h00.

GABARITO OFICIAL

www.copeve.ufal.br

REALIZAÇÃO

